



## **BILAN DE NOTRE ACTION**

### **D'AIDE AU DEVELOPPEMENT**

### **AU BURKINA FASO en 2010/2011**

**AFRIQ'ENERGIES**

**GRAVIERS BLANCS**

**Tel 06 70 00 82 79**

**LA FORMATION DES HOMMES ET  
DES FEMMES**

**LA VALORISATION DU PATRIMOINE**



**L'ACCOMPAGNEMENT AU DEVELOPPEMENT DE  
L'ECONOMIE LOCALE**



**LA PRISE EN COMPTE DE LA  
PROTECTION DE L'ENVIRONNEMENT**

**L'AMELIORATION DU CADRE DE VIE**

**LA DECOUVERTE ET LA  
COMPREHENSION DE LA CULTURE  
DES AUTRES**



**Lycée du Bâtiment et des Travaux Publics PIERRE ADRIEN PÂRIS 8 rue Mercator 25000 Besançon 03 81 47 60 60**

Mission novembre 2011 au Burkina Faso par Afriq'Energies / lycée Pierre Adrien Pâris de Besançon

## SOMMAIRE

- OBJECTIFS DES ACTEURS .....page 3
- PRESENTATION DU GROUPE ..... page 4
- INTRODUCTION.....page 5
- PRESENTATION DES PROJETS .....page 6
- VOLET CULTUREL .....page 17
- CONCLUSION ET REMERCIEMENTS ..... page 19
- ACTEURS BURKINABE ET FRANÇAIS..... page 20
- TEMOIGNAGES DES ELEVES..... page 21
- COMMUNICATION.....page 22



**Accueillir  
Bâtir, Communiquer, Développer  
Eduquer, Former, Gérer, Humaniser  
Responsabiliser**

➤ Projet d'établissement :

Dans Le volet du projet d'établissement, intitulé « tous responsables », il s'agit « d'accompagner les lycéens dans leur cheminement vers l'âge adulte » avec pour projets :

- une éducation au développement durable
  - o actions menées au niveau international :
    - **solidarité au Burkina Faso,**
    - **formation professionnelle internationale, projets culturels.**

➤ Objectifs de l'association :

- **Apporter ses compétences aux pays dits en voie de développement**
- **Former des citoyens français et burkinabé**
- **Sensibiliser au bénévolat et à la solidarité**
- **Valoriser et sauvegarder le patrimoine**
- **Contribuer au développement économique local**
- 

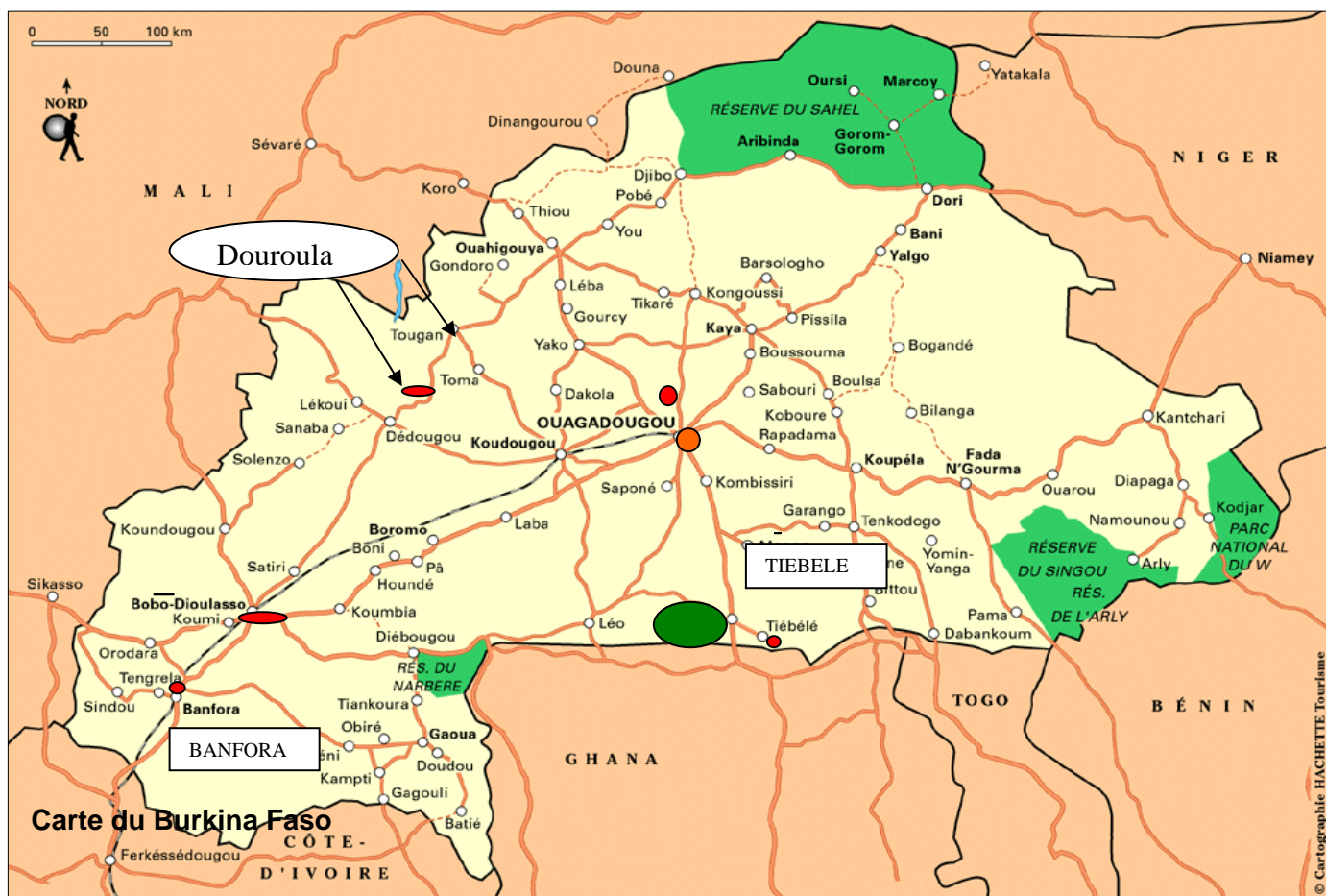

## 1. PRESENTATION DU GROUPE DES ACTEURS FRANÇAIS

Le déplacement s'est effectué sur le temps des vacances de la Toussaint 2011 et une partie sur le temps scolaire pour une durée de **21 jours : du 31 octobre au 20 novembre 2011**

**Le groupe de 24 personnes** était composé

### **de trois membre d'Afriq'Energies**

- Marcel HOEUILLARD président et coordonnateur de projet :
  - Monique CUINET
  - Réjane HOEUILLARD

### **de trois professeurs :**

Gilles CORDIER	Professeur de construction Génie Civil
Julien GORY	Professeur de construction Génie Civil
Sandrine VALDO	Professeur Lettres-histoire

### **• de deux Infirmières:**

Véronique WUILMET Infirmière diplômée d'Etat  
Marion PRUDENT aide soignante

### **de 16 élèves issus des classes suivantes :**

- 1<sup>ère</sup> Bac Pro Gros Oeuvre
- 1<sup>ère</sup> Bac Pro Energétique
- 1<sup>ère</sup> BTS Bâtiment et Travaux Publics

BERBIGETTE	Stevie	8 rue Bellevue	39400	Lezat
BIOLCHINI	Hugo	17 rue du Comté	25200	Montbéliard
CHEVRINAIS	Elie	3 chemin du bois Robert	25500	Morteau
DROGREY	Alexis	1 lot les Lentillières	25160	Les Grangettes
FAIVRE	Bastien	rue de la Cure	25170	Audeux
GALLET	Julien	23 bis chemin de Saucy	25870	Auxon Dessus
GROSPERRIN	Timothé	22 B rue de Chaillot	25000	Besançon
LECHINE	Maxime	4 chemin de la Soyette	25520	Ouhans
LECORNU	Victor	30 grande Rue	25170	Chevigney
MANIERE	Robin	2 rue Marcel Aymé	39700	Fraisans
PARISATO	Benoît	3 rue du Parc	25300	Pontarlier
PAULIN	Alexandre	15 rue de la Diligence	25480	Miserey Salines
PIET	Kevin	99 route de la Haute Combe	39400	Morbier
SAUVAGE	Simon	21 rue Georges Colomb	70300	Luxeuil
VOINET	Geoffrey	4 impasse des Reinettes	25260	Montenois
VUILLET	Clément	7 lot; combe Perrin	39150	La Chaumusse

## 2- INTRODUCTION

Afin de réaliser toutes les actions souhaitées par le conseil municipal de la commune de Douroula, de l'association du Développement du Département de Douroula (A.D.D.D.) et de la population, il a fallu plusieurs rencontres sur le terrain pour affiner les projets et effectuer une étude de faisabilité, bien des échanges de courriers et un an de préparation, de sensibilisation et d'éducation des jeunes mais aussi pour réunir les fonds nécessaires à la réussite des projets.

Notre séjour a encore permis d'approfondir davantage et de comprendre un peu mieux le fonctionnement et l'évolution de l'Afrique avec une présence forte des traditions.

Malgré l'attitude peu constructive de certains responsables et notables nous pouvons néanmoins constater que le travail de concertation conduit avec l'ADDD nous apporte un meilleur soutien et nous accompagne dans une réelle politique de développement elle est également très présente pour nous faciliter notre séjour.

Une réunion de concertation et d'organisation du séjour a eu lieu avec le maire Yacouba SOARE, les notables, les administratifs, l'ADDD représentée par M GO Souleman de Bobo, les chefs coutumiers et religieux et les responsables de la santé Cette rencontre a permis aussi de présenter les actions et de mettre en place des réunions avec les responsables de la boulangerie et d'aborder le problème de l'électrification du CSPA. Il nous a été remis comme convenu dans nos accords la somme 492000FCFA soit 750€ qui représente les 10% de la participation de la commune pour la construction de la gare routière.



Les projets se sont déroulés dans un vrai état d'esprit de coopération pour plusieurs raisons, la population et les ressortissants de Douroula ont participé financièrement au projet de la gare routière, une participation physique de la population et de sept burkinabé ayant déjà acquis des compétences en maçonnerie lors de nos derniers chantiers a été effective ; ces personnes ont été rémunérées. Enfin, l'ADDD nous a beaucoup facilité les réunions et également participé à celles-ci pour trouver des solutions.

notre séjour s'est déroulé en trois temps :

le premier : comprendre l'histoire et les us et coutumes du Burkina

le deuxième : réalisation des projets entrecoupés d'actions culturelles

le troisième : la découverte du Burkina



### 3-1 CONSTRUCTION D'UNE GARE ROUTIERE AVEC BOUTIQUES SUR DOUROULA



Ce projet se situe dans le prolongement d'un complexe boutiques / maquis que nous avons réalisé en 2008. Il est situé en bordure de la RN 10 très fréquentée par des lignes de bus et autres véhicules. Cet édifice permettra de recevoir les colis, courriers et les voyageurs. Il accueille également deux nouvelles boutiques qui sont déjà affectées. La gare sera gérée par une personne sous la tutelle de la mairie.

Ce nouveau bâtiment permet de viser plusieurs objectifs : dynamiser les commerçants et le maquis déjà présents sur cet espace par les voyageurs qui s'arrêteront à la gare routière, sédentariser d'autres commerces afin de répondre aux besoins de la population, accueillir à court terme le marché situé au centre du village et recueillir des ressources financières pour la mairie par la location des espaces et les taxes afin de construire d'autres boutiques.



Ce projet réalisé en 12 jours avec la participation de l'entreprise Sanou Maurice partenaire d'AFRIQ'ENERGIES et des villageois pour un montant de 7500 € dont 10% financé par la population et les ressortissants de Douroula,



Ce chantier fut dirigé par 2 élèves BTS



### 3-2 AMENAGEMENT DU MUSEE



En 2005 nous avons construit un musée en concertation avec l'archéologue Lassina KOTE, chercheur à l'université de Ouagadougou.

Il avait effectué des fouilles sur Douroula très importantes et découvert un mobilier archéologique très riche ainsi que des fours à réduction de minerais de fer datant de 4 siècles avJC.

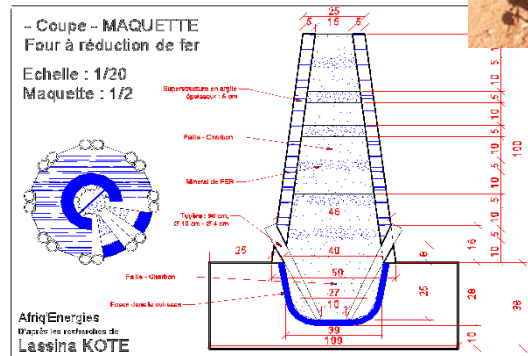

Afin de permettre aux visiteurs de visualiser et de mieux comprendre le fonctionnement d'un four il a été convenu avec l'archéologue de réaliser la maquette d'un four pédagogique à réduction de minerais de fer.

En effet, ce four à usage unique permettait d'obtenir une loupe de fer piégée mais il fallait le détruire pour récupérer cette loupe. Cette technique évoluera très rapidement à travers les guerres entre les ethnies : un exutoire sera créé qui supprimera la destruction du four.



**construction des parois**

### 3-3 REHABILITATION DES CLASSES PRIMAIRES CONSTRUITES EN 1987/ 89/90 A DOUROULA

Un état des lieux avait été effectué lors de nos séjours précédents pour faire suite à une demande des instituteurs qui relataient de mauvaises conditions de travail : murs noirs, tableaux inutilisables, manque de clarté, difficulté de lecture. Elles n'avaient pas été rénovées depuis leur construction.



Deux classes pour les CE2 et CM3 ont donc été rénovées par les élèves français sous la responsabilité d'un professeur avec la participation des membres l'association des parents (l'APE) et des écoliers. Les murs ont été peints en clair afin d'apporter plus de lumière et donner de bonnes conditions de travail aux élèves et au maître.



Les tableaux ont été repeints à l'ardoisine noire pour faciliter la lecture et l'écriture.



Une frise a été réalisée pour représenter d'un côté des éléments typiques du pays et de l'autre des images de Franche Comté. Les deux frises se rejoignent au centre symbolisé par deux personnages qui se serrent la main en signe d'amitié.



Le mot amitié est d'ailleurs inscrit en dioula et en français.

Dans la deuxième salle une autre frise a été réalisée par l'empreinte de toutes les mains des élèves soit 68 au total avec des couleurs variées.



## Hommage aux Fondateurs

Ces classes ont été construites grâce à la rencontre de deux hommes Blamami KOTE et Charles BAUDOIN.

Afin de garder la mémoire, il nous a semblé juste de le rappeler aux jeunes générations et de rendre hommage aux pères fondateurs du jumelage Besançon Douroula en posant une plaque relatant l'engagement de ces deux hommes et la première implication du lycée Pierre Adrien PÂRIS.

Nous avons apporté cette plaque qui sera posée par la mairie lors d'une cérémonie.

## 3-4 REORGANISATION DE LA BOULANGERIE DE DOUROULA



Ce projet que nous avons réalisé en 2001 était géré par un groupement de femmes provenant des 9 quartiers de Douroula sous la présidence de Mme KAETA Zata. Ce projet collectif fonctionnait plus ou moins bien car des différents existaient entre les quartiers ( tous les projets collectifs posent problèmes sur ce secteur alors que les projets individuels sont une réussite ) et le partage des bénéfices posait également problème.

Pendant notre séjour les femmes ont assuré la fabrication du pain ( 100 pains par jour ) nécessaire à notre groupe. Tout le monde reconnaît la qualité du pain par rapport au pain industriel fabriqué à 25 km à Dédougou.

Une réunion a été organisée en présence de KONATE Lassina membre de L'ADDD, SOARE Boulayer du CVD, les femmes; le gérant du maquis SOARE Siaka et du directeur du collège M. KONATE afin d'évaluer la situation, de réorganiser le fonctionnement entre les femmes, de définir d'autres perspectives sur le fonctionnement de la boulangerie mais aussi d'augmenter la production par rapport aux besoins locaux en vue d'apporter plus de revenus aux intéressées.



Après concertation il a été décidé: de mettre en place une nouvelle équipe restreinte, volontaire et motivée composée de quatre femmes : Sita DEMBELE (présidente), IRA Azita (trésorière), Oulé KARIDJIA ( Vente ) Mme ZERGO (achat des ingrédients).

KAETA Zata se désengage volontairement de la boulangerie.

Un contrat a été signé entre la mairie, Afriq'Energies et les femmes.

Un engagement a été pris pour diversifier les produits ( petit pain, brioche, pizza...) en utilisant les fiches plastifiées de fabrication réalisées en 2005. Elles fourniront le maquis, le collège (190 élèves n'ayant pas de cantine) et assureront la vente tous les jours sur Douroula et les jours de marché ainsi qu'à l'arrêt de bus(gare routière).

Afin de relancer cette unité de production et d'apporter une mise de fonds aux femmes motivées il a été décidé d'offrir un sac de 50 kg de farine (coût 22000 FCFA soit 33.6 €). Cet achat par sac de 50kg permettra de diminuer le prix de revient et d'augmenter le bénéfice.

La nouvelle équipe était opérationnelle le lundi 14 novembre 2001..Lors de notre dernier contact, confirmation a été donnée que le pain est bien livré aux différents consommateurs

L'ADDD suivra de près ce projet et son développement.



### 3-5 SOUTIEN A LA GESTION D'UN MAQUIS

**Beaucoup de maquis connaissent des problèmes d'organisation et de gestion**



Une action a donc été menée sur le fonctionnement du maquis, créé en 2008 par Afriq'Energies : état des lieux et accompagnement / conseils auprès de Monsieur Siaka SOARE gérant du maquis à Douroula : vente de boissons et spiritueux, préparation et vente de plats chauds, vente de gaz, vente de cartes téléphoniques, vente de cigarettes à l'unité, vente de pain.



#### **Les locaux : le maquis et ses deux boutiques :**

- un effort reste à faire au niveau de la propreté extérieure dans le but d'offrir à la clientèle une volonté d'accueil soigné : ramassage quotidien des débris, mise à disposition de poubelles régulièrement vidées, entretien des paillottes et des massifs de fleurs, rehaussement des entrées des paillottes pour faciliter l'entrée et la sortie des clients...
- à l'intérieur : un rangement et un nettoyage réguliers s'imposent ; une opération concertée avec Monsieur et Madame SOARE a eu lieu : nettoyage des lieux, installation d'étagères dans le local intérieur, dans la cuisine et dans le bar ainsi que suggestions de rangement des équipements, produits et ustensiles utiles aux activités du maquis. Notions d'hygiène, de sécurité et d'efficacité abordées à cette occasion et conseils d'utilisation et de soin à apporter au congélateur récemment acquis.
- une des deux boutiques sert à entreposer les boissons à la livraison.
- la deuxième boutique est inutilisée à ce jour : Siaka SOARE envisage d'ouvrir un dépôt épicerie ou de mettre fin à cette location.

### La clientèle :

L'acquisition d'un congélateur dont la fonction est essentiellement de réfrigérer les boissons ainsi que de permettre la vente de sachets d'eau fraîche à petit prix a considérablement diversifié la clientèle : enfants, jeunes et adultes de tous âges et des deux sexes.

- une nouvelle clientèle de passage devrait naître suite à la construction de la gare routière à proximité.



### Gestion et bilan financier :

Il a été impossible d'obtenir de Siaka SOARE un bilan annuel de ses activités depuis l'ouverture du maquis en 2008. Ses documents de gestion – comptable ne font apparaître que des relevés de produits vendus sans qu'il ne soit établi de tableaux de recettes, de dépenses et de gestion de stocks permettant de suivre l'évolution de la situation comptable.

Un tri de documents accumulés pêle-mêle a permis de procéder à un classement et à un rangement utiles à une présentation clarifiée de la démarche à suivre dorénavant : pointage quotidien des denrées vendues, report hebdomadaire en concertation avec Mme SOARE sur le cahier- comptable assorti de la gestion des stocks et de la préparation des commandes afin de dégager le chiffre d'affaires mensuel, dépenses et charges déduites et parvenir ainsi à un bilan annuel.

**Remarque :** Siaka SOARE a manifesté beaucoup d'intérêt et de surprise à la mention de coûts de préparation de repas, de charges mensuelles et de la nécessité de bien discerner la gestion de son activité commerciale de celle de sa vie familiale et d'éviter des dépenses inutiles en organisant et en planifiant son travail.

Monsieur Siaka SOARE s'est acquitté de sa dette envers l'association Afriq'Energies le 12 novembre 2011 en se faisant rembourser partiellement le montant du contrat initial engagé avec son fournisseur : consignes et gaz, en mettant à la disposition du groupe français des boissons fraîches pendant la durée de la mission à Douroula et en puisant sur ses réserves personnelles, le tout à hauteur de :

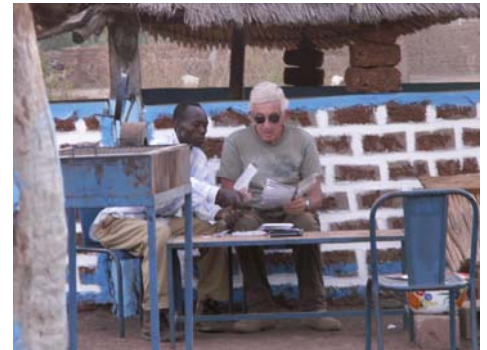

- 600 € prêtés pour la mise en route du dépôt -vente de gaz en 2009

- 227 500 F CFA prêtés pour l'acquisition d'un congélateur de 400 litres.

Il reste à Siaka SOARE quelques bouteilles de gaz lui permettant de répondre à la demande de la clientèle locale.

### Conclusion

Le représentant du Haut Gouverneur, lors de notre rencontre, nous a encouragés à mener cette action d'aide à la gestion car il a été constaté de nombreuses fois que les maquis rencontraient des difficultés dans la gestion de leur commerce faute de formation adéquate. Nous espérons que M.et Mme SOARE sauront respecter et mettre en œuvre les conseils qui leur ont été dispensés, c'est la condition de pérennisation de leur affaire.

### 3-6 ELECTRIFICATION DU DISPENSAIRE ET DE LA MATERNITE DE DOUROULA



Lors de notre visite en juin 2011 nous avons constaté que la maternité et le dispensaire n'avaient pas été pris en compte dans les priorités concernant l'électrification des bâtiments publics.

La major du Dispensaire Mme OUATARA nous a confirmé ce constat et relaté les mauvaises conditions de travail, surtout la nuit, dues à la vétusté des accus des panneaux photovoltaïques qui produisent très peu d'énergie.

Construction d'un abri fermé pour le compteur

Ces doléances ont été prises en compte afin de donner de bonnes conditions de travail, assurer le bon fonctionnement du réfrigérateur et conserver les médicaments dans des conditions convenables. Nous réalisons nous-mêmes l'installation : démarches administratives, achat des matériaux et matériels, construction d'un abri pour le compteur, réalisation de deux réseaux souterrain et aérien. Ces travaux ont été financés par le Club ORPHE de Chaumont et Afriq'Energies pour un montant de 300 €



### 3-7 PRESENTATION DE L'UNION EUROPEENNE



Afin de répondre à une demande des établissements scolaires : collège de Douroula et lycées de Dédougou, des séances d'information sur la construction de l'Union Européenne, son évolution, ses institutions et ses actions ont été animées par une bénévole de l'Association AGIR abcd qui intervient dans les établissements scolaires de Franche-Comté pour le compte de la Maison de l'Europe « Europe direct Franche-Comté ».

3 séances ont été programmées par Malachie DAKUYO, responsable de l'alphabétisation, animateur culturel et les responsables locaux.

- 2 au CEG de Douroula devant les classes de 4<sup>e</sup> et 3<sup>e</sup> – 120 élèves et 2 professeurs y ont participé, de la documentation, des cartes géographiques et un globe terrestre ont été remis aux enseignants. Les élèves ont été très attentifs et intéressés. L'U.E. figure en effet au programme de ces classes.

Les enseignants ont apprécié cet apport de connaissances « en direct » et ont reçu avec plaisir la documentation qui va leur permettre d'approfondir le sujet et de préparer leurs cours. Il faut en effet noter que ce collège n'est pas relié au réseau électrique et ne bénéficie donc pas d'Internet. Les informations récentes et fiables sont difficiles d'accès pour les enseignants.

- 1 autre séance a réuni environ 130 personnes à Dédougou, la ville voisine située à 25 kms. L'assistance était constituée d'élèves de classes de 1<sup>ères</sup> et terminales sélectionnés par les dirigeants de 9 lycées et des représentants d'une école de santé ainsi que des leaders d'associations culturelles et sociales.

Un montage « PowerPoint » « Eurolycée » produit par la « Maison de l'Europe » a servi de support à l'exposé. Des cartes et de la documentation ont été remises aux représentants de chaque établissement.

L'attention a été intense et le débat qui a suivi riche en échanges. Les auditeurs ont été séduits par les valeurs fondamentales de l'UE: la paix, la démocratie, la solidarité, les droits de l'homme... et ont exprimé le souhait de voir se développer une Union des Pays d'Afrique dans un proche avenir.

Enfin, le lendemain de cette présentation, nous avons eu la surprise de rencontrer une étudiante de l'Université de Ouagadougou qui devait soutenir un mémoire de maîtrise et cherchait à nous joindre pour compléter sa documentation sur le sujet de l'UE; quelques points ont été précisés et des documents lui ont été remis.

Au cours de ces animations, nous avons pu aborder les origines de l'UE, les critères d'adhésion, les valeurs communes, les symboles, l'élargissement, les institutions, les actions en direction des pays dits en voie de développement, notamment vers l'Afrique subsaharienne (2000 : accords de Cotonou, 2011 : accords de Ouagadougou) ainsi que l'action d'ECHO, service d'aide humanitaire d'urgence.

Tous ces thèmes, plus ou moins développés en fonction du niveau et de l'âge des auditeurs ont suscité beaucoup d'intérêt de la part des auditeurs. Est-ce dû à l'actualité ou au fait que ce sujet figure dans les programmes scolaires ?

### **3-8 ACTION SANTE AVEC LE DISPENSAIRE ET LA MATERNITE**



Notre intervention fait suite à une demande des responsables de l'association Afriq' Energies qui avaient rencontré la Major et la sage femme du dispensaire lors d'un voyage préparatoire en juin 2011. Celles-ci leur avaient fait part de besoins en médicaments, petit matériel chirurgical et équipement.

Dans un premier temps nous avons participé, avant le départ, à la préparation du groupe de jeunes lycéens sur le plan prévention santé. Parallèlement nous avons recherché des fonds pour mener nos différentes actions

Dès notre arrivée, la chaleur étant intense il a fallu assurer les soins nécessaires au niveau du groupe et cela n'a pas été de tout repos au vue du bilan, seul un étudiant et un adulte n'ont eu besoin de nos services. Mais heureusement tout s'est bien terminé pour tout le monde.

Localement, notre action a porté sur plusieurs points :

- Participation à la vie du dispensaire
- Action éducative au collège sur la prévention du Sida
- Financement de l'électrification du dispensaire
- Don de médicaments et matériels

Dès notre arrivée nous sommes allées nous présenter au dispensaire afin de faire connaissance avec l'équipe qui nous a accueillies chaleureusement.

Mme Ouattara, la major, n'étant pas là ce jour là nous l'avons rencontrée le lendemain et avons affiné les besoins par rapport à notre intervention éducative et il a été décidé qu'elle porterait sur le sida auprès des collégiens en rapport avec notre don de préservatifs.

Nous avons aussi parlé de la possibilité d'électrifier la maternité, mais la Major m'explique qu'il serait mieux de parler du dispensaire qui comprend les deux bâtiments celui des consultations et soins et celui de la maternité ce qui va augmenter le coût de ces travaux !!! Il va falloir réfléchir...

Les jours suivants nous avons participé à la vie du dispensaire en observant tout d'abord puis en participant à différentes tâches comme :

- Les consultations médicales
- Les consultations prénatales
- La réfection de certains pansements
- Une journée de vaccinations mère-enfant



-Les accouchements auxquels nous avons participé activement



-Réfection d'affiches éducatives sur la natalité contrôlée et sur l'eau potable

-Réfection de cartes géographiques de la région sanitaire du dispensaire

Tout cela en accord et en compagnie de l'équipe en place de qui nous avons beaucoup à apprendre à tous les niveaux !!!

### **Action éducative sur la prévention du sida :**

Celle-ci s'est déroulée le Mardi 8 Novembre au collège en présence de Rasmata, infirmière au dispensaire, Les collégiens très nombreux, se sont montrés, après une certaine réserve au début, très intéressés, posant des questions pertinentes sur la transmission de sida, les risques, la prévention etc... Nous nous sommes rendu compte que le plus difficile était de se procurer des préservatifs sans avoir honte de cela, donc notre don de 5000 préservatifs va être bien utile.

Nous expliquons que dès le lundi suivant ils pourront se rendre au dispensaire pour aller s'en procurer et ceci, en toute discrétion (secret professionnel) et gratuitement. Très bon accueil de cette nouvelle par les jeunes.

### **Action au niveau de l'électrification du dispensaire**

Après réflexion il a été décidé en accord avec le maire d'électrifier les deux bâtiments celui des consultations et la maternité. Le financement de ce projet est couvert par le don du « club Orphée » de Chaumont 150 € et par l'association Afriq'Energies 150 €

Les travaux ont été effectués par un groupe de quatre étudiants qui ont œuvré jusqu'au dernier jour afin que tout soit prêt pour le branchement qui sera effectué par la SONABEL quelques jours après notre départ.

## **Don de médicaments et de matériel**

En fin de séjour, au cours de la cérémonie d'inauguration des projets, en présence des autorités locales, nous avons fait don de médicaments, de matériels (pinces, blouses, etc.) et de préservatifs pour le dispensaire qui en fera usage gratuitement. Ce don de 2000€ a pu se faire grâce au Lion's club de Chaumont qui a fourni par l'intermédiaire de la pharmacie Schneider le matériel et les médicaments. Les préservatifs ont été fournis par l'association Act-Up.



## **Conclusion :**

Nous remercions vivement les associations et club qui nous ont soutenues dans cette action par leurs dons et sans qui les actions entreprises n'auraient pu voir le jour.

Pour information, après contact ce jour avec le dispensaire :

- Le branchement a été fait par la SONABEL, il reste le branchement intérieur des locaux qui a été préparé par les élèves et devrait être fait rapidement.
- Les jeunes collégiens viennent en nombre chercher les préservatifs, de même que les jeunes du village. Les infirmiers sont agréablement surpris par le succès de cette action.
- Le don de médicaments sert au plus démunis et à renouveler le stock.

Au regard de cela, nous pouvons dire que le bilan de notre action est très positif.



**Groupe personnels soignants**

### 3-9 SOUTIEN A DEUX CENTRES DE FORMATION PROFESSIONNELLE EN BATIMENT

#### Le centre Zamsgo à Pabré

Ce centre a déjà bénéficié d'un soutien conseil, sur les plans pédagogique et financier.



Nous avons participé en juin 2011 à l'évaluation de la première promotion sortante ainsi qu'au recrutement de la deuxième promotion.

Nous nous sommes rendus au centre pour effectuer un bilan sur la rentrée et sur le fonctionnement de la mini pépinière entreprise artisanale mise en place en juin 2011

Conclusion : la rentrée s'est bien effectuée et les élèves qui ont bénéficié de la formation BTC pour créer une entreprise artisanale ont trouvé du travail

temporaire mais Il reste à trouver des chantiers pour faire fonctionner l'entreprise.

Un projet avec la croix rouge luxembourgeoise va se mettre en place pour construire une nouvelle classe pour alphabétiser des jeunes en lien avec le centre de formation. Des contacts sont pris pour utiliser les compétences des jeunes formés pour la construction de cette classe en BTC.

#### Le centre Songré à Bioulmougou /Ouagadougou

Ce centre a déjà bénéficié d'un soutien pédagogique et financier de notre part. Le directeur du centre, Ignace ZOUGRANA, nous démontre une réelle volonté et une forte motivation pour donner un enseignement professionnel diversifié à des jeunes défavorisés.



Dans sa démarche de construction des bâtiments il a utilisé une technique de construction très intéressante qui est celle de la BTC (brique de terre comprimée améliorée de 8% de ciment) avec voûte nubienne, ce concept est moins coûteux, (moins 15 % que la brique de ciment), Elle supprime le BA (béton armé) et la tôle. De plus, elle apporte un confort thermique non négligeable.

Tous ces critères réunis nous amène à apporter un soutien en remettant une somme de 1000€ qui servira à terminer la deuxième classe pour ouvrir une section de menuiserie et de couture Un don en matériel a également été effectué.

Intérieur d'une classe



## 4 - ACTIVITES CULTURELLES :

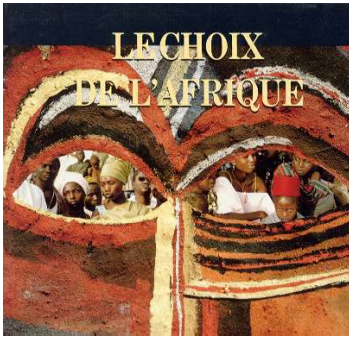

### « A LA DECOUVERTE DE L'AUTRE ET DE SA CULTURE »

Les séjours au Burkina Faso, et dans la commune de Douroula plus particulièrement, sont toujours l'occasion de rencontres extraordinaires, de moments de partage forts, d'échanges sur nos traditions et nos coutumes ainsi que les leurs.

Les projets culturels ont donc toute leur place dans ce séjour voué essentiellement au chantier de construction, par cette approche de la culture de « l'autre », nos élèves comprendront mieux l'histoire de ce pays et ses traditions ancestrales, c'est aussi la découverte d'un pays en voie de développement parmi les plus pauvres de la planète, une sensibilisation aux problèmes liés à la pauvreté.



Nous espérons ainsi que le mot solidarité et bénévolat ne resteront pas de vagues notions abstraites et que ce séjour rendra nos élèves plus responsables et citoyens.



Visite du musée ethnologique de Manéga

Visite du parc Laongo (sculptures sur granit)

Visite de la mare aux crocodiles de Bazoulé

Visite de villages : Peulh, mossi, marka, gourounsi avec la découverte de l'architecture et de l'agriculture



Soirée contes africains et soirée musique de percussion et danses

Fêtes des masques à l'occasion de l'inauguration des projets

Visite du musée de Douroula (archéologie et ethnologie avec l'archéologue Lassina KOTE



Stage de fabrication du bogolan aux couleurs de la terre



Visite d'un musée de la musique à Bobo

Visite de Bobo : vieux quartier, mosquée et marché

Visite des cascades de Banfora et les protubérances des dômes en grès avec les champs de cannes à sucre et rizières





Visite en pirogue du lac de Tengréla avec ses hippopotames



Douche aux cascades de Banfora

Visite de l'église à Boni et d'une mosquée d'architecture soudanaise à Ouahabou construite par un religieux de Douroula au XI<sup>ème</sup> siècle



Visite de la cour royale des gourounsi à Tiébébé et de ses maisons peintes



Découverte de la faune au parc de Nazinga (phacochères, éléphants, antilopes, singes, oiseaux ...)

Visite de la capitale Ouagadougou : monuments, architecture, centres artisanaux ...

Prise de notes et photos pour l'élaboration d'un carnet de voyage

### **après le séjour :**

- Terminer le carnet de voyage avec DVD
- Rendre compte des actions aux autres élèves du lycée et aux sponsors
- Réaliser une exposition sur le séjour avec un diaporama

## 5 - CONCLUSION

Cette mission aura encore une fois permis à des jeunes français en formation BTP de découvrir ce qu'est le bénévolat en s'investissant dans une action de développement durable.

Elle aura été l'occasion de s'enrichir sur le plan technique et culturel et de vivre une expérience dans un contexte différent en collectivité avec des adultes.

Elle aura aussi donné la possibilité à certains de s'affirmer, de s'exprimer, de prendre des responsabilités et de confirmer leur rôle de meneur dans une équipe.

Les actions décidées conjointement avec les autorités locales ont été appréciées par les élus, notables les associations et la population.

Afriq'Energies et le Lycée Pierre Adrien PÂRIS de Besançon ont répondu aux attentes et besoins de la commune de Douroula. Il reste donc aux responsables locaux de gérer, entretenir et faire évoluer les structures mises à leur disposition. En effet, une gestion rigoureuse de ce patrimoine devrait permettre à la commune de réinvestir dans d'autres projets et viser ainsi son autonomie.

Les responsables locaux ont émis une nouvelle doléance à savoir la réalisation d'un forage proche de la zone commerciale et de la gare routière. Ce projet ne relève pas des compétences d'Afriq'Energies qui fera suivre ce souhait à la Ville de Besançon.

Nous remercions toutes les autorités locales, les associations et la population pour leur accueil et leur participation active plus particulièrement le Président de l'ADDD et Issouf SOARE pour leur contribution à la réussite du séjour et également pour leur accueil à Bobo ainsi que KONATE Lassina pour sa disponibilité et son action à Douroula et Lassina KOTE pour sa participation à la conception de la maquette du four.

Nous n'oublions pas le sérieux de la prestation donnée par Kalifa et Moussa qui ont assuré la surveillance, l'approvisionnement en eau et l'intendance ainsi que les jeune filles qui ont effectué les lessives; ces personnes ont été rémunérées.

Nous n'oublions pas Bakary SOARE qui a su nous accompagner avec une grande efficacité, beaucoup de diplomatie tout au long du séjour et répondre à nos besoins ainsi que pour l'accueil du groupe à son domicile à OUAGA.

Nous remercions Maurice SANOU, entrepreneur en bâtiment à Dédougou, pour sa collaboration au chantier

Nous tenons aussi à remercier Malachie DAKUYO pour avoir assuré la transmission de nos courriers aux élus locaux, pris les contacts nécessaires et avoir ainsi aidé efficacement à la préparation de notre séjour.

Nous tenons aussi à remercier M FOFANA Demba pour nous faciliter l'arrivée à l'aéroport et les démarches administratives.

Nous remercions vivement tous nos sponsors français : collectivités, administrations, entreprises, associations et particuliers qui grâce à leur soutien ont permis la réalisation de tous ces projets

**Adage « le bœuf ne devra jamais dire merci à la prairie et au marigot que le jour de sa mort »**

**(On a toujours besoin de l'autre)**

Nos partenaires qui ont permis au Lycée et à l'association *Afriq'Energies* de mener à bien ces projets :

- **Au Burkina Faso**

- Ambassade de France
- Mme ABOU- KOTE Députée de la région du Mouhoun
- M le Haut Commissaire de Dédougou
- M. le Préfet de Douroula
- M Yacouba SOARE, maire de la commune de Douroula
- M Lassina KOTE professeur chercheur en archéologie à l'université de Ouagadougou
- M Adama TERA , Président de l'ADDD et KONATE Lassina
- M FOFANA Demba représentant de META international
- M Malachie DAKUYO, animateur en théâtre du FITD de Dédougou (région du Mouhoun)
- M KONATE directeur du CEG de Douroula
- M KABORE directeur du groupe scolaire de Douroula
- La major du dispensaire Mme OUATARA et la sage femme de la Maternité
- La troupe de Baba KONE de Douroula
- La troupe Yribasso de Dédougou
- M. SANOU Maurice et son entreprise de maçonnerie à Dédougou
- Les artisans et fournisseurs de matériaux
- L'association ACACIA : M Mathias BAZIE coordonnateur de projet entre Besançon et Douroula
- Les notables, les religieux et la population des villages de la commune de Douroula
- M. Ignace ZOUNGRANA du centre en bâtiment Songré à Ouagadougou
- M. Séraphin OUEDRAOGO du centre en bâtiment Zamsgo à Pabré
- L'Hôtel Belle Vue de Ouagadougou
- M. Bakary SOARE Sahel en Liberté Circuit & location de Véhicules et accompagnateur

- **En France**

- 
- Ministère des Affaires Etrangères:
- Mme Marie Guite DUFAY Présidente du Conseil Régional de Franche Comté : FRAPIL
- M le Recteur de l'Académie de Besançon
- M Jean Louis FOUSSERET, Maire de la ville de Besançon
- Mme Fanny GERDIL, adjointe à la coopération et le service des relations internationales.
- M Daniel LAFONTAINE, Proviseur du lycée en BTP Pierre Adrien PÂRIS de Besançon
- Le FSE du lycée Pierre Adrien PÂRIS
- Le CERCOOP et RECIDEV Besançon
- Le Comité Local d'Aide à Projet du CRIJ de Besançon
- Le FSDIE du CROUS de Besançon
- La Maison de l'Europe de Besançon «Europe direct Franche Comté »
- Les Associations françaises, club ORPHEE de Chaumont 52
- Le Lion's Club de Chaumont 52
- La pharmacie SCHNEIDER de Chaumont 52
- L'agence PANAMA Voyage de Besançon
- Les transports GTV Besançon
- La Banque Populaire Bourgogne Franche Comté de Saint Vit
- L'Entreprise SAS FRANCIOLI Bruno BTP de Lavans les Dôle
- L'Entreprise VERAZZI BTP de Lons le Saunier
- L'Entreprise Bilan Matic auto / Paulin de Pirey Ecole Valentin
- L'Entreprise RCTB RIBERO Julien de Besançon
- La Société BEL de Lons le Saunier
- L'Entreprise PMPC / Bouchard de Boussière
- L'Entreprise Electric Service / Gallet d'Auxon le Dessus
- L'entreprise Denis ROY de Besançon
- Les particuliers

Une expérience très enrichissante d'un point de vue professionnel et humain. Nous avons pu découvrir beaucoup de choses et avons un autre regard sur l'Afrique.

**Simon**

Le voyage s'es bien passé, la partie chantier a été enrichissante car nous avons appris à travailler avec peu de moyens matériels. Les villageois sont venus nous aider sur le projet ce qui nous a permis un rapprochement avec la population. Une expérience à vivre !

**Clément**

Globalement ce voyage m'a beaucoup plu. J'ai apprécié la rencontre avec les Burkinabé qui sont très généreux, surtout dans les petits villages, mais aussi la construction avec les maçons burkinabé et l'apprentissage de nouvelles techniques. C'est un pays magnifique et le tourisme avec le groupe a été super enrichissant.

Ce que j'ai apprécié le plus, c'est le campement de Nazinga ou l'on a pu voir toutes sortes d'animaux sur le toit du 4\*4.

Je ne regrette pas mon voyage et si c'était à refaire j'y retournerais.

**Hugo**

Ce séjour au Burkina Faso a été pour moi une expérience extraordinaire. Un souvenir inoubliable, une découverte sur le mode de vie de ses habitants. La pauvreté dans ce pays m'a terriblement marqué. Cependant, leur joie de vivre reste intacte. La capacité que ces gens ont à réaliser quelque chose avec le peu de moyen qu'ils ont et leur savoir vivre m'ont ébloui.

**Bastien**

Ce voyage humanitaire au Burkina Faso à été très enrichissant, tant au niveau culturel, émotionnel que professionnel. J'ai appris beaucoup de choses et je me suis rendu compte du besoin qu'un pays peut avoir. J'en garde des souvenirs exceptionnels.

**Stevie**

Mon séjour au Burkina Faso a été exceptionnel. J'ai découvert un mode de vie et une façon de penser ainsi que des priorités totalement différentes des nôtres.

J'ai énormément apprécié l'intérêt que les populations ont eu pour nous et pour notre travail. Je regrette d'être parti si tôt et j'espère avoir l'occasion d'y retourner.

**Elie**

Les premières choses qui m'ont marqué en côtoyant les Burkinabé sont leur accueil envers nous ils étaient ravis de nous recevoir dans leur village et également leur joie de vivre, ils n'ont rien mais ils ne se plaignent pas de leur condition de vie. Les enfants sont toujours souriants et volontaires pour nous aider.

**Victor**

Humanitaire Trois semaines au Burkina-Faso pour la construction de deux bâtiments

ER 27-11-2011

# Une gare routière à Douroula

« NE PAS Y ALLER aurait été un regret », affirme Julien. Il est un des seize élèves du lycée Pierre-Adrien-Pâris qui reviennent d'une mission au Burkina-Faso. Ils ont construit une gare routière et un local électrique à Douroula, ville jumelée avec Besançon.

Six accompagnateurs, deux infirmiers, deux chefs de chantier désignés : les élèves de BTS. Des briques de latérite, du mortier. Et c'est parti... Durant quinze jours, les élèves de Bac pro et BTS gros œuvre, TP et installateur thermique, ont réalisé leur projet préparé depuis un an.

Les fondations et la dalle étaient prêtes à l'arrivée des élèves. Chaque ouvrier accompagnait un Africain. La journée commençait à 6 h. Ils ont tout réalisé : les murs, la charpente et un toit en tôle. « Pour éclaircir l'intérieur, nous avons peint les joints de mortier en blanc », précise Simon.

## Gare routière et local

Et voilà une gare routière sortie de terre. Elle servira, bien entendu, d'arrêt de bus, mais aussi de dépôt et de réception du courrier.

Deuxième construction importante : un local. Cette bâtisse a permis d'apporter

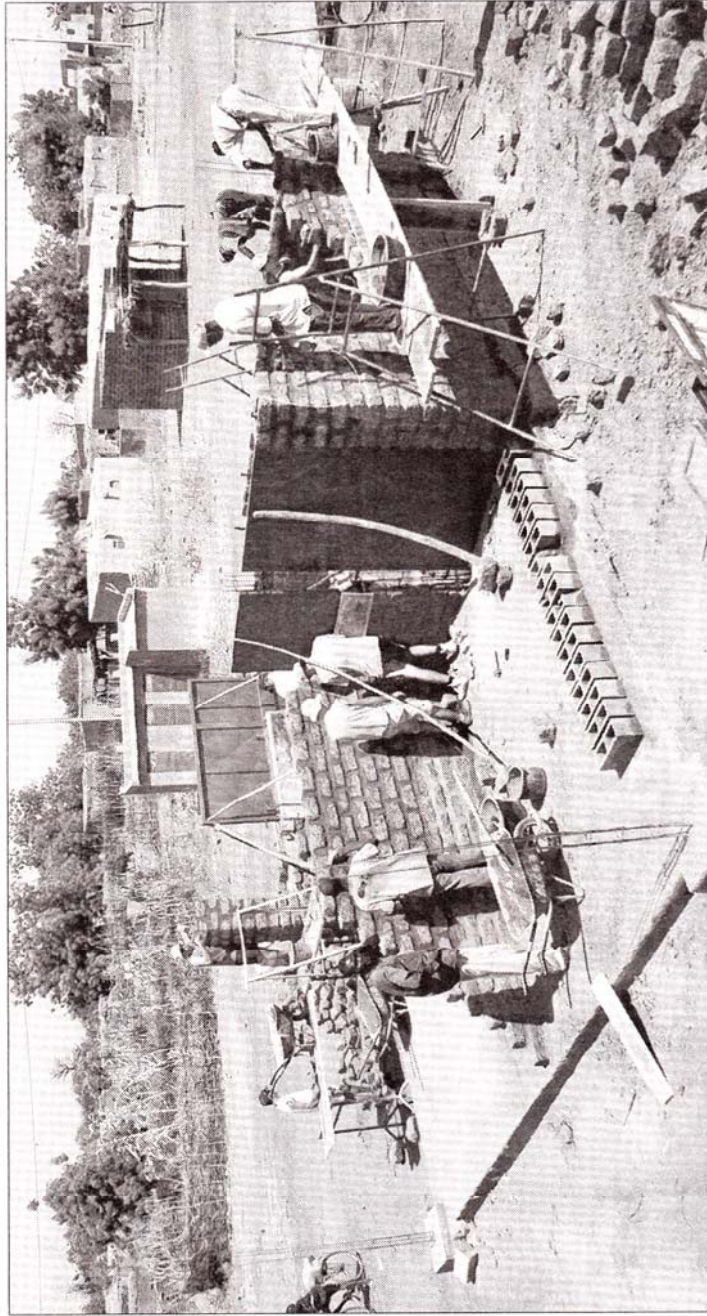

■ Les élèves et les Africains ont travaillé sous une chaleur atteignant parfois 40°.

l'électricité au dispensaire et à la maternité.

Les femmes pourront mettre leur bébé au monde dans des conditions « plus normales ». Jusque-là, elles accouchaient dans le noir, une pile électrique dans la bouche...

« Nous sommes à la fois

maître d'œuvre et maître d'ouvrage. Nous apportons nos compétences pour construire dans tous les domaines », revendique Marcel Hœuillard, le président de l'association Afriq'Energies, moteur de cette mission.

La dernière semaine, a été consacrée aux visites de la

capitale Ouagadougou, visites culturelles, de découverte des coutumes.

## « Plus accueillants »

« Les Burkinabés sont plus accueillants que les Français », note Simon. « Ils n'ont rien, mais veulent tout donner », conclut Julien.

1987 ? C'était la première

mission, la construction d'une école. Depuis, tous les deux ans, l'association Afriq'Energies et des lycéens se rendent à Douroula. Un four à pain, une bibliothèque, une cantine, entre autres, ont déjà vu le jour.

Pour 2013, il y a des pistes. L'association est déjà sollicitée...

Laurence MUNIER